晶報
社址上海望平街
電話九三四二八號

中宣部登記證中字一二二六號
第二千九百七十九號
內政部登記證警字一五二二二號
中華郵政特准掛號立券按照總包優益寄送之報紙
每日發行增刊無定

廣告刊例

【特別】報頭兩面及上幅橫條價面議【普通】每格計十五字高十九字寬每期一律洋六元半格起碼如指定地位另加【新聞中縫】每格計三十字高十字寬每期洋八元【封面中縫】分格與新聞中縫同每期洋五元

定報價格

直接訂購中國境內全年四元半年二元【紀念期內特價三元】二角每月四角日本同其餘外國各埠加倍均作大洋計算報費先惠郵費在內郵票加一 分館訂購每月六角餘酌加

今日一張零售大洋二分八厘

□黃山雜譚【四】 【葉廬齋】

且其佳處、不獨著紙沉黑、入水不滲、抑研磨經月、曾不耗寸、耐用異常、惜成墨無多、除饋遺外、今所存不及什一矣、

天都峯產多棱白石、簇簇晶立、晶晶然、恰似黃山具體、故遊人每喜攜歸作假山之供、其色非石非玉、彌足珍玩、又蓮花峯下有五色石一種、俗稱放光石、嘗於小兒患麻疹時、入火鉢燃之、光發青燐、香氣撲鼻、謂可辟邪、意者石質含有硫磺、否則石胡能焚、追有香色、甚望礦學家加以研究不無意味、

黃山無魏峨寺宇、文殊院、山高風緊、僅石屋、聊蔽而已、茅蓬獅林、亦招提簡若、然山半之慈山寺、氣象尙偉、開寺肇建于明季、後燬於火、今所存者、爲清末敕修、山門內明遺址歷歷可覩、玉階丹墀、咸樹獵卍、父老相傳、寺內舊有藏經及古時法器、惜向未注意及之、

□詩壇□

□和陳小翠女士蝶莊夏日韻（李剛）

竹床冰簟漾波紋。伴枕[illegible]香午夢薰。醉醒却驚天際暮。半分燈火半分雲。
零落堤垣路柳遮。凄涼南宋帝王家。依依十五蓮池月。獨爲離人照素花。
覓得名山屋一椽。種花種樹傍簷邊。芭蕉分綠薔薇紫。恰是黃梅釀雨天。
臥水長堤傲姓蘇。遠鐘幽韻客心舒。斜陽半壁孤臣塚。飛白紅磯四字書。

□蔡子民先生七秩大慶創設子民美育研究院啓（五） （籌備委員會）

今歲値先生七十攬揆之辰、同人等觴先生於國際大飯店、謀所以壽先生者、而先生則竊讓未遑、竊念先生學識思想、致力於美育事業、固功在國史、名滿寰區、爰卽席發起創設美育研究院、以壽先生用以革除世俗之殆斂、導人類精神於大同、既詢謀僉全、遂邀得先生首肯、因次第推舉負責籌備委員、數月以來積極進行、已略具端倪、茲院之設、紀念先生、不過私人之景仰、然在國家文化、關繫甚鉅、非規畫宏遠、不足以垂永久

最新出版市上獨一
識字—習字—檢字三用本
本書經當代名書家綜合歷朝石刻碑帖、名家書帖、編輯數年之久、方告成功之巨著、內容分正、草隸篆四類、每字有顏、米、歐、蘇等數十字體、銅版影印、精裝一巨冊、美備無比、海內之愛好書法者、及大中小學生、均應備此一書
特價四角八分 外埠郵費另加一角三分
上海四馬路世界里中央書店發行

傳已久之貴族化伴舞場
現已開幕
最先三日門票每位一元
入場可作代價券用
並可領取各種贈品
佈置工程 歷時三月
綜計所費 十餘萬金
一切都是美化
件件都覺舒服
爲都市增光
爲滬人供養
使你目迷心醉
使你樂而忘返
在大新公司五樓由西藏路大門電梯上下
大新 冷氣舞廳

滬西漕河涇
黃家花園
附設 大利春菜館
厲家班全體童伶
最後兩天
星期六夜戲 全本 法門寺（准代大審）
星期日夜戲 全本 精忠傳（岳母刺字）
並有天河配影戲 廣東焰火
不用案目 不裝水菓
祇此兩天幸勿錯過
籐椅座位 寬大舒服
前排六角 後排四角
今日起上海 大利春售票

四明儲蓄會
活期儲金 自國幣五元起 週息五厘
活定兩便儲金 隨時可以提取 本息
特種定期儲金
總會 南京路四十四號
西門分會 中華路一一二一號
虹口分會 北四川路一一三二四號
靜安寺分會 靜安寺路一九號
備有詳章 承索卽奉
四明銀行

梅錫山命相
據古今學理……憑歷年經驗
斷人所未曾斷 言人所不敢言
推命論相各取一元正
參相批命十元五元
十時至一時 三時至七時候教
上海愛多亞路南京戲院西對面廿餘家門面
寒風寄廬

晶報 售書部啓事

本報自三月三日十五年週紀念日起特設售書部專售各項新舊小說及雜誌專刊物茲將最新書目及售價逐漸披露如後

王正廷近言錄 精裝一元 平裝六角
馮玉祥政治要電彙編 每冊一元
馮玉祥軍事要電彙編 第一二三四編每冊價洋四角五分

馮玉祥讀春秋左傳劄記 每冊五角
維納絲雜誌【第一二三冊】每本售大洋一角
中國民族性之解剖 每冊五角
世界政治經濟情報第123輯 每輯大洋一角
馮煥章公[illegible]安五記 每冊六角
高酒子太史酒子祝壽文字 每冊小洋四角
馮玉祥訓令 每冊一元二角

▲金梁著
御製三希堂法帖釋文一部計六本 四元
清宮史畧 一元二角
光宣小紀 八角
清帝后外紀 一元二角
滿洲秘檔 一元二角
辛亥殉難記 一元二角
近世人物誌 一元八角
瓜圃述異 一元二角

瓜圃叢刊敍錄 正 一元 續 二角
▲包天笑著
非小說 一元
黑暗小銀燈 八角
戀家小傳 一元
降城痛語 四角
未來世界 四角
喉性 四角
碧海情波記 二角 ▲畢倚虹著

黑暗上海 每冊五角
▲漱六山房著 十二冊 一元二角
九尾龜 七元二角
▲李涵秋著
二[illegible] 一元
孤秋 二角
筆記 五角
雙蝶影 二角
琵琶怨

雙鵑血 五角
福惡夫人 ▲陳冷血著 三角
俠客談 四角
拆白黨 ▲張丹翁著 三角
新小說 ▲葉楚傖著 八角
百美圖 ▲沈泊塵作 一元二角

●郵購及掛號費加一角三分●

亞爾培路 CANIDROME 逸園
今晚八時半起賽
今日星期六准晚八時半起連賽十四次節目精彩絕倫高尚娛樂興趣彌佳良宵無事遣興乎來
注意本園預測及專刊逢賽晚八時跑在正本園場內發售外界代售處曾一概停止代售

今晚起 五元及二元單獨贏 五元及二元位置票 合併一組計算
◉今晚之頭二位贏聯票新改次數如左
第二次 第四次 第六次 第八次 第十次 第十二次 第十四次
●普通搖彩票每張祇售一元今晚在第末次賽當衆開彩
頭彩約五百元 二彩約二百元 三彩約一百五十元
諸君欲購請向…愛多亞路外灘九號本園辦事處或亞爾培路場內

普通搖彩票開獎揭曉號碼
第九十三期（八月十九日第十四次賽開彩）
頭彩 四七〇號 得彩洋二百四十一元二角
二彩 四二五號 得彩洋一百元〇〇五角
三彩 四一六號 得彩洋六十元〇三角
尚有搖出號碼三個 五一二號 五一三號 四二〇號 各得彩洋十元
下期大賽 星期三（九月二日）晚八時半起賽
▶本園電話◀ 八二〇七三…四…五號

按摩浴室
本院特聘西洋女子精於按摩術經驗豐富服務週到歡迎華賓光臨一試包君滿意△地址靜安寺路壹一六七號公寓電話三五六一五號

精神治療
諸君如覺精神不振。身體萎疲。請蒞臨靜安寺路斜橋弄五十二號。經施術。立能精神舒爽。並備浴室。最合衛生。電氣按摩。有益身心。聘有助手。非常週到。

姚佐頤白濁丸
本醫師特製此丸藥性和平無攻伐瀉有清毒止痛之功專治新久五淋白濁不論體虛濕熱或花柳傳染有痛無痛均能透膜殺菌藥到病除永不復發請認定姚佐頤老牌庶不致誤
每料二元半料一元
各大藥房均有售
總發行所 上海東新橋六馬路口 姚佐頤大藥房謹啓

按摩術
富有經驗之俄國女子善按摩並可沐浴地點亞爾培路二百二十號門牌

憑此廣告奉送衛生套一只

□雙井齋詩集 （廬江劉體蕃錫之）

問端午後三日與曾式如主政徐子提妹倩惠之弟雅集得詩三絕

青衫久惹帝京塵。杜曲重逢競渡辰。楚客愛談荊楚俗。綵筒貯米弔靈均。
檀板胡琴紫玉笙。梨園小部舊知名。善才零落龜年老。猶聽霓裳作曼聲。
銅碗輕敲喚賣冰。高陽轟首酒如澠。金盤忽憶鰣魚鱠。蓴熟鱸肥張季鷹。

□褚民誼鄭源和曾志功等主編之社會醫藥月刊、第三卷十一期、現已出版、內容較前益爲精彩、如狹心症之藥物療法、及狐臭之新療法等、均爲臨床切要之作、又青年與性慾及現代性病學、尤爲近代青年所需讀之文字、價洋一元五角、零售每冊一角五分、全年十二冊、館址在巨籟達路一二八號、本市生活書店、大公報代辦部、五定公司、暨上海雜誌公司、作者書局等、均可代定代購云、

□一輪明月照裏園 （聊庵）

普餘社男女彈詞揚聲滬上、浸浸乎與光潤二社成鼎足之勢、而普餘社尤得中南大中二場作根據地、鶯聲燕語、頗能一新滬地書迷之耳目、然城內邑廟各書場、久爲光潤二社佔盡風光、雖容普餘社員插足餘地、一則以歷史關係、而普餘社中亦鮮有出人頭地之響檔也、去歲徐三檔當以邑廟裏園之聘、爲開夜書、竟能轟動滬南、萬人傾聽、遂開邑廟內男女擋書場之先河、嘗值某夜大風雨、而入座者仍達三百餘人、雪月雪人適合奏瀟湘夜雨開篇、雨聲淅瀝、歌喉婉轉、不覺令人悠然神往、三徐別書後、亦嘗開書二次、旋卽暫停、良以所聘者、俱爲平庸之輩、不能引人入勝也、偶過九曲橋畔、仰望樓頭、輒生滄桑之感、蓋裏園書場設三樓、佔地亦廣、四面皆窗、秋夏之夜、佳茗在手、漫聽絃索叮咚、頗多雅趣也、場主人頗有意盼三徐樓頭重奏、今也明月重來、已有成約、高照裏園、期在出月三日、一般滬南聽客之望穿秋水者、請拭目以待之可也、

□逸園今晚連賽十四次、節目異常精彩、普通搖彩票每張祇售一元、頭彩約五百元、諸君欲購從速、下期大賽、星期三晚八時半舉行云、【佩】

於適
（丹翁）

莘莘學子，負笈四方，一旦學成，行道萬里，山川雖遠，囊橐不焦，斯所以論語升堂，其幽默之林，望之蔚然而深秀者也，羡佩之餘，欣然紀此，

一言爲法。一身師。載道而行有所之。同世緒風徵換易。宗邦雅化肯推遜。幾許書籍嫌多絮。何京舟車挾有資。何頗周旋非筆會。學人脫穎正當時。

蔣廷黻苦學出身
【西諧】

侃侃先生記蔣廷黻氏做事不做官（廿三日本晶）於其經歷敘述甚詳，茲聞蔣爲湖南益智中學出身，益智美國教會設立，蔣與乃弟廷光，同爲高材生，校長某美國牧師深器之，約同游美，蔣氏昆仲乃同在美國大學畢業，廷光現任湖南某中學校長，不以兄顯欲入仕途，是可取法者也，廷黻曾與丁文江同遊蘇聯，得彼邦人士推重，爲獨立評論著論甚夥，時人造作「獨立派」之稱，更以何廉繼任行政院政務處長，造作「教授政治」之名，何亦南開大學名教授，爲國內有數之經濟學者，與馬寅初齊名也，

□時事吟
（天侃）

民閙商肆兩翻覆。亂徵遂從井市嘘。交惡定知非一日。無端波及到池魚。

成都亂事，無非商民不協所致，尋厥根由，當非旦夕，而日人四名，無辜被累，或傷或死，此固應嚴懲亂徒也，但事之眞相，必澈查明之，雖涉外交，而非外交癥結，當局者其本此意以進行乎，至於仇外之說，則今日民智開通，已非數十年前可比，必非實况也，

長喚飢鴻烏克蘭。不均之患總漫漫。農立國猶如此。畫井周家制不刊。

國民社電，俄之烏克蘭飢農譁變，死廿餘人，夫蘇俄之對衆農，亦可謂盡均調之能事矣，乃尚有飢人如許，可知聖人不患寡而患不均之言，誠足垂戒萬世，而當時井田之制，人皆耕種，或可免此狀乎，

省際與省界之別
（微妙）

□省際貿易中之物物交換□近來中國的經濟上，有一個新名詞，喚做『省際貿易』，不但是省際貿易四個字，要算中國經濟學詞典上一個新名詞，便是省際二字，也可以算新名詞，省際二字，當然是從國際兩字上脫胎而來的，保不定將來或許有縣際，區際，村際等名稱，不過省與省之間，地域也不算小，因爲中國是一向號稱地大物博的，覺得一省不過是國內一部分，其實像許多壤地狹小的國家，一國也不過如中國一省那們大，即以日本的本部而言，也僅僅如我們四川一省大小呢，關於省際二字，從前中國也另有一種名稱，喚做『省界，』這省界也辨別得很嚴咧，譬如在前淸時代，本省的人，不能在本省做官，限制得很嚴，隔了一省，就可以了，直到如今，這個省界的意見，總不能破除，即如最近，爲了打電報，本省便可以打一個折扣，就是一個例，我想省界與省際，却有點分別，省界好像有個界限，必要分淸，省際似乎省與省間，有點調劑的意思，講到省際貿易呢，最顯見的如浙贛經濟合作，據說由兩省當局辦得很好，這自然是因爲浙贛路已經通了，交通上先占了一個便利，一切運輸，便不感覺得困難了，物物交換的制度，從上古可以推行到如今，這便是極簡單的一句話，『以其所有，易其所無』罷了，這也不但是浙贛兩省，全國各省都可以仿行，這也是國民經濟上一個好現像咧，

□出席本屆國際勞工大會海事會之我國僱主代表汪子剛氏（國際攝）

□平遊瑣碎（三）
〔栝楼〕

每日下午公園春明館中，有許多年齡在五十以上者，準時必到，或作淸談，或敲棋石，語不及政，頗爲閒適，亦有若干在大學担任教科者，故這般人當識經驗，俱極豐富，外表上固屬老去馮唐，然味其語言頭腦，並不落伍，言論頗多獨到之見解，大都俱是國家從前花大錢培養出來的老留學生，時至今日，漸覺此輩之不需要矣，

五年前吾曾與胡適之君談及，北平文化社會，極爲廣大，無所不包，思想見解，如「安那棋克」「巴爾希維克」「迭克推多」，以至長辮垂垂之「復辟派」，同在一城，相安無事，其主張相距幾三百年，而一切中西士女服裝之奇特與古樸，亦相距在百年上下，時至今日，「大學林立，研究與信仰各異，而此種情形未稍改變也，

□覃振痛哭漁父子
【湘叟自南京寄】

宋漁父先生之長公子，名振呂，號稚漁，任職於審計部，京中漁父老友均器重之，月前以得急症身故，年僅三十有九也，宋公子職爲審計部審計，係簡任，月入薪俸，僅夠用度，亦如其乃父丰度，爲政多年，兩袖淸風，身後事悉由于右任覃振兩院長了之，合贈賻儀三千，京中各友好，于二十三日在首都仁孝殯儀館設奠追悼，覃於念日晚車由滬赴京，趕往參加，至殯儀館時，開棺一視，竟放聲大哭一塲，在座者均爲之泣下，覃云，不料忠烈如漁父，竟無後，我更爲之哀戚，漁父先生僅此一子，幼年與吳先樹（覃之快婿現任實部秘書），劉覺蘅學海（大使館隨員）等，留學東瀛，其學費由歐陽振聲趙恒惕于右任覃振諸氏担任之，漁父先生前向不理家產，無儲積，故被刺後，其公子學費，亦無辦法，茲者子又以暴病卒，惜哉宋公，有妻甚賢慧，僅產一女，纔八歲，此次竹兩度自殺，均救脫，雖怪覃氏知之深哭之痛云，

□世運選手的業餘問題
（澹波）

我國這次出席世運選手隊，實在太不爭氣，整個的大鴨蛋，一個個搬運回國，眞是太掃興了，在沒有出國以先，各報攻擊體育協進會的選拔，十分激烈，同時還帶着球王李惠堂向中報投稿，成爲選手職業與非職業問題，結果總算李惠堂暫時接受勸告，停止寄稿，但是現在呢，世運選手隊從指導職員到男女選手都天天在報上被露通信，指摘失敗的理由，劉長春更妙，說我們田徑選手上塲，不知何故，便使不出勇氣，跨不出脚步，所謂以神秘奇怪的名詞，來自己饒恕自己，于是李惠堂的大作，在中報亦繼續發表了，好像運動選手業餘問題在正式比賽以後，就完全解放了，中國體育之不長進，十年來依然故我的總結癥在此，甚望體協進會當局有以解釋之也，

□中報馬蔭良秦墨哂趙叔雍三先生，

□「昨午有人見名票沈元豫及其母，

已先後由平返申，」（誰）

乘京滬特快車往京，送者甚多，

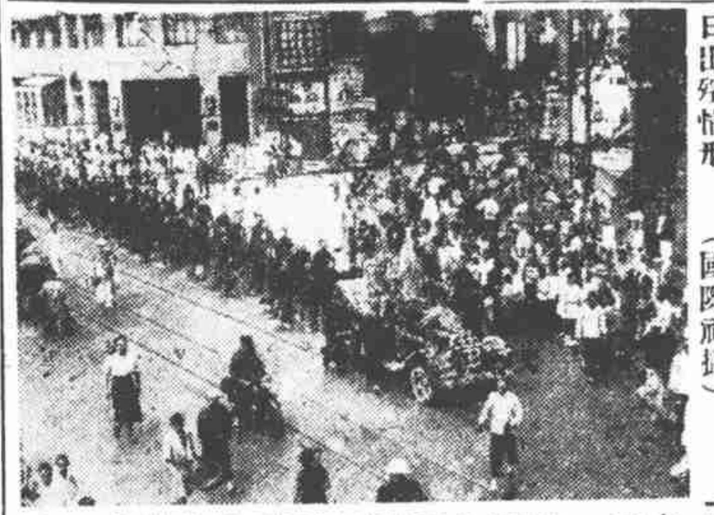

□上海先施公司監督黃煥南，廿七日出殯情形（國際社攝）

□留日女生之夏生活【上】
【日本通訊】（李東阿京毛寄）

留學生們離了祖國而到此，那些少爺班子，往往生活不慣，受不了這種苦，即使能夠敷衍的，他們的生活，也都很亂，踏進他們的房間，倒十個有九個是雜亂無章的，而且髒得很，無怪日本人以爲中國人髒了，其實，並不是他們喜歡髒，他們也未嘗不知道這樣的生活，未免太髒，但是這都是一種旅行狀態，熬滿了一定的日子，就要走的，所以大家都這麼敷衍着，他們的所以弄得很髒，因爲他們都是少爺，一向是人家侍奉他，人家替他整理收拾的，現在要他們自己去弄，自然弄不下去了，以前，我也如此，脚上的襪，永遠不洗的，因爲自己既不會洗，去請教洗衣作呢，價錢太貴，洗兩次，又可以買一雙了，所以買了一雙新襪，只管穿在脚上，直穿到不能再穿，方始抛掉，我們五個人同居，有一只搪瓷面盆，晚上大家拿來洗脚，白天會有人在面盆內炒洋葱炒牛肉絲，居然吃得很有滋味，髒的程度，也可想而知了，那些女學生們，就完全相反，她們本來是很會整齊收拾的，房間裏總非常的美化，就是講到吃東西，平日雖因着校中功課忙，只好馬馬虎虎，一到放了暑假，她們的生活，就舒服極了，往往三四個女學生，同居在一處，便組織一個團體，玩兩個月自炊生活，好在她們個個會烹調，而且各有所長，於是天天大吃中國菜，有幾位北方的女學生，還能夠弄麵食點心，五花八門，吃得非常有趣，這種生活，男子們是辦不到的，除非是偶然闖到熟識的女學生那裏，或者可以吃到一頓白食，

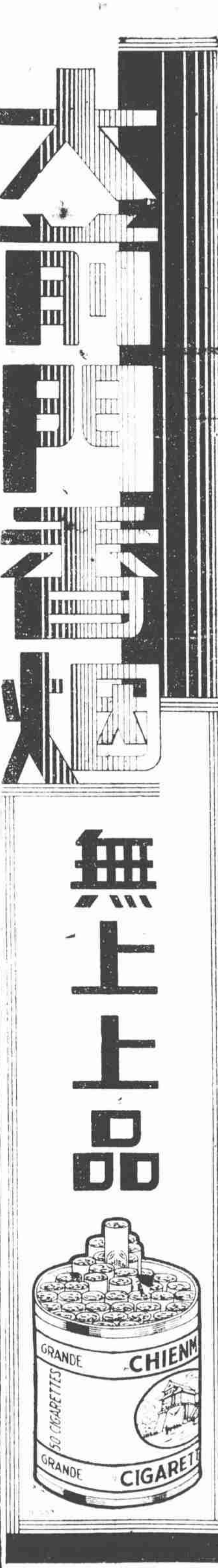

□李登輝翻然引退
（女村）

復旦大學校長李登輝博士，這次向該校董事會提出辭職，已經該會議決照准，給假休養了，他今年已有六十多歲，主持復旦也有三十年的歷史，他和復旦關係不爲不深，他既愛護復旦，復旦同學對他也很敬仰，社會上的人士，也很欽讚，他底心坎是很開拓的，什麼教育部長，國府委員，一切他都感覺不需要，前年他底夫人逝世，他非常痛悼，那時他覺得百事俱灰，這也許是他辭職的遠因，不幸今春學校裏又發生二二六事件，或許他認爲是復旦的校耻罷，這是他辭職的近因，所以這次提出辭職，翻然引退了，然而我們復旦新舊的同學總是眷念他的，（九江寄）

□新札樸□
【飲光】

□談等韻之唱　黃秩南述廣陽雜記曰，虛谷大師，於等韻之學，深有所得，間有留心此事者，未經師承口授，終屬模糊，大師爲余唱誦通釋一過，梵音哀雅，令人樂聞，留彼數日，而等韻之事畢矣，切韻之學，吾粵甚少傳習，至謂必須唱誦，聲韻方眞，則虛谷以還，恐成廣陵散矣，飲光按吾國三十六字母，四聲七音，原由釋氏之禪助，【但梵唄據諸紀載，咸言傳自魚山，則以梵唄以定音韻，蓋虛谷之發明，非若三歲之來從西方也，慨自歐風東漸，中國字之音義，多弁髦弗講，等韻之說，研者更寥若晨星，虛谷之唱，恐久絕響，然吾人時吟小詩，一篇既成，必諷詠以推敲去取，此中妙諳，有非言語所能傳者，虛谷以唱定等韻，殆即斯意乎，莽莽塵海，倘猶有善虛谷之唱者，吾執鞭以從之，

□履險如夷□

□衛生筷
【七〇八】

西菜是分食制，每人一盤，刀叉各人一副，比較衛生，而不容易在就餐時傳染肺病等症，日本筷子，每餐一副，食後棄掉，也比中國高明一些，只有中國人就餐，各人的筷子，在菜碗裏翻江倒海，時時塞入自己嘴內，極不衛生，而且容易傳染肺病，學校和公共機關的大食堂，尤其可怕，而上海的小學校，有肺病的孩子更多，貼膳的健康孩子，常常會傳到肺病，就像比德小學等，據衛生局前年調查，竟有一二百個學生有肺病，眞可怕極了，他的傳染媒介，一大半從就餐時的筷子上，今年秋季起，已有幾個市立小學，實行衛生筷了，他是仿照兒童健康營的辦法，每人備顏色不同的筷子兩雙，一雙是揀菜的，一雙是自己夾入嘴內的，調羹盛了湯，不許直接送入嘴內，或倒在飯碗裏，或倒入自己所備的酒盅裏，酒盅才許放在嘴上去呷飲，初行的時候，許多小朋友很不習慣，時常弄錯，而且不明白如何用法，便由先生教導，和入過兒童健康營的小朋友，從旁隨時糾正，聽說現在已漸成習慣，我想這個辦法，凡是大家庭或公共食堂，以及在菜館裏請客，都可仿行，這是與公共衛生很有益的，

□舞蹈教授專家錢宗廉君，向爲各舞校教授英國辟爾佛司脫氏之各種標準式交際舞，近因各界之需要，特在梅白克路祥康里組織綠星舞藝專修學院，以研究及教授爲宗旨，聞錢君自教舞以來，積驗丰富，教法正確，尤爲難得之人才，現在裝修，定于九月一日正式開幕云，（尹）

□閹□下□
【亞州】

【二】蓋有生而閹者，有被人閹者，又有爲天國自閹者，此言誰能受，即受之，【見馬太福音十九章十二節】、【以上文字，照錄大美國聖經會文理串珠本】、斯谷漑濟秘密宗教團，早被俄政府逐出國境，目下大多數隱居西比利亞及羅馬尼亞，據最近報告，彼等仍竭力徵求新團員，且信耶穌再臨時，其人數必達到十四萬四千也，俄文豪高爾基【Gorki】氏，曾于其自述中，詳言某姓團員之形貌及其舉動，古時國家有以去勢爲刑罰者，今已全世廢止矣，但醫室中當實行閹割，因患肺癆者至第三期時，當變丸發炎，非移去或破滅之，必傷大命也，移去用刀，其法陳舊，破滅之法，或用雷電【raium】，或用愛克司光，費雖較大，實妥當無碍，今多行之，閹割後，倘將他人丸置之物後入腹內，則男子仍有性慾，惟不能生子，婦女之卵巢，其功用與男子之雙丸相等，亦可用雷電或愛克司光破滅之，男子去勢，西名『割勢割脫』【Castrate】，女子毀巢，西名『勿來』【fary】，

□大新舞廳，定今日開幕，昨晚五時至七時半，招待各界，舉行茶舞，濟濟一堂，甚爲擁擠，大華白虹，大滬陳冰雪諸舞星，亦欣然蒞止，崔萬秋君，匆匆試舞數度即去，聞廳中共有舞女位次約九十座云，【軫】

□破法
【先厄】

山水講破法，以破麻爲宗，自大癡以來，名家最不樂敎人用斧劈，未審何故，即有高手偶爲之，直云開蒋苑便門，陳眉公與半千皆斥斥道此，然我覺北派之精絕處，正大不易，

□美國時事雜誌攝影社 The Mach of Time 來華於上海南京兩地，爲我攝各大新事業工廠在實行新生活之現狀，俾播來放映作宣傳，開麥拉曼二西人一華人，華人郎周克元也，首都勵志社，特派幹事卓世傑君陪同來滬，曾至漕河涇冠生園新廠，攝廠餅乾片數百尺，旋至大馬路門市部，下影爲飲食部之一幕剪影，

□冠生園貴妃廳上薛壽麟協理和梁茶花□

□白玉霜漢皋呈色相
（方欣如 自漢寄）

評劇皇后白玉霜，膺天聲舞台之聘，已於廿二日夜在漢登台，三日打泡戲，爲玉堂春槍斃小老媽全部潘金蓮等，皆白氏佳劇也，自春間芙蓉花來漢演唱後，武漢人士對於蹦蹦戲，已早有相當之認識，今益震於白伶之名，更欲一覩色相，故連夕均告客滿，當其未蒞漢前，漢市曾有拒白之議，及今來漢，忽又風靡一時，漢皋人士之矛盾如此，春初晚華來漢，事先宜傳拒梅之風，亦甚囂塵上，及其抵此，演唱月餘，印象頗佳，秋暑而歸，今玉霜來漢，恐亦將與晚華同一轍耳，

杜月笙四九華誕
（西諧）

杜月笙先生，今春秋四十九，習俗有「做九」之例，杜交遊遍海內，羣以慶祝爲請，杜爲愛惜物力起見，婉辭謝却，惟今日門弟子恒社諸君假新新酒樓稱觴，有章遏雲諸藝員及票友演劇，三十日由杜至友高鑫寶顧嘉棠葉焯山萬慶榮四先生假國際飯店共同娛壽，卅一日【陰曆十五正日】由張嘯林諸先生假玉佛寺設宴酬賓，此三日之發起祝嘏者，發乎情，準乎禮，杜不得拒之矣，

□勘誤　廿八日本報記王亮疇博士赴港一節，廿五日誤排爲廿六日，特此更正，

□近代銅幣圖說【十三】
【王逸民】

宣統元年，新疆省續鑄當紅錢十文一種，改取洋本位制，正面書「新疆通用」宣統元寶，當紅錢十文」，等拾三文，中間是壹顆梅花星，背納坐龍，邊園瑞雲，下註回文，便利新省之人民，而鑄額極多，花紋錯雜，殊可搜羅也，

新舊人
張恨水

第十回　訓子振綱常一毛不拔　掙錢換戀愛二者得兼　【二六一】

只管向這個屋子裏看看，不古跳了出來，連連向他招了幾下手，大妞放輕着脚步，三下兩下的跑到屋子裏來，輕輕的問道，你起來得眞早，我以爲你還沒有起床呢，不古道，不要提起，一早起來，和我們老的，抬了一陣槓，實在是可惡，大妞笑道，誰讓我們不小心，讓他碰見了，你不會說，自由的年頭，他管不着嗎，不古搖着頭道，倒不是爲了這個，今天我早起和他要錢，他說一毛不拔，大妞笑道，他捨不得錢給你，倒有錢送人，我告訴一件新聞，你眞會不相信，他昨天無緣無故的，送我媽幾百吊銅子，說是讓我們拿這個錢用着，叫我別到學校裏去當模特兒，這不是笑話嗎，憑那幾個錢，我們夠幹嗎的，

福民醫院

地址：上海北四川路北浜橋橫首阿瑞里

科目：內科・小兒科・婦產科・齒科・外科・耳鼻咽喉科・眼科・物理科（電療・X光・鐳錠光線）

電話：四六三一三七【五線隨打】

□本院備有病車，如需用時，請打電話，隨時可到，